În vizită la reprezentantele noastre în Cupele europene

FOTBAL

SPORTUL STUDENȚESC CU GÎNDUL LA... AKADEMIK SOFIA ȘI OLYMPIAKOS PIREU

Vineri dimineața, pe stadionul Republicii, lotul fotbaliștilor de la Sportul studențesc se antrena cu asiduitate. Era cea de a 5-a ședință pe care „alb-negrii" o efectuau de la declanșarea pregătirilor în vederea viitorului sezon oficial. Firește, în primul rînd, gîndul lor este la examenele oficiale internaționale, returul meciului cu Akademik Sofia (în cadrul Cupei balcanice intercluburi) și dubla întîlnire din Cupa U.E.F.A., cu Olimpiakos Pireu. Profitînd de cîteva minute de răgaz ale antrenorului Angelo Niculescu, am purtat cu acesta o mică discuție.

— Mai întîi, ce părere aveți despre adversarul din Cupa U.E.F.A. ?

— I-am auzit pe unii spunînd că avem un „culoar bun" cu echipa Olympiakos. Eu zic că această formație din Pireu este tot atît de greu de întrecut ca și Ajax, de pildă. Are o carte de vizită internațională foarte bogată, este cea mai populară echipă din campionatul Greciei, are un public entuziast, a fost de zeci de ori campioană a țării, a fost, recent, finalistă a Cupei Greciei, are un antrenor englez la cîrmă, care a imprimat formației stilul britanic — bazat pe forță, viteză, tehnică. Iată argumente de necontestat care ne îndeamnă să ne pregătim cu cea mai mare grijă și atenție.

— Cum vor decurge pregătirile lotului dv., ce ne puteți spune despre jocurile de verificare ?

— Pînă la 28 iulie vom parcurge o etapă a acumulărilor la Sighet, prilej cu care, acolo, am perfectat și o serie de partide amicale cu formații divizionare B și C. Pentru ziua de 29 iulie avem aranjat meciul amical cu formația turcă Adanaspor, aflată în pregătiri la noi în țară, la invitația clubului nostru. După cum se știe, la 8 august vom susține partida oficială din Cupa balcanică intercluburi cu Akademik Sofia (returul), apoi, între 9 și 13 august, vom întoarce vizita lui Adanaspor cu un turneu de două jocuri în Turcia. Sperăm ca — prin întreg planul pregătirilor, la care se adaugă și jocurile din campionat — să obținem forma sportivă corespunzătoare necesară tentativei de depășire a turului I din Cupa U.E.F.A.

— Noutăți în lot ?

— Nici una spectaculoasă. Alături de cei vechi, la pregătiri participă fundașul stînga Cățoi și extrema dreaptă Niță.

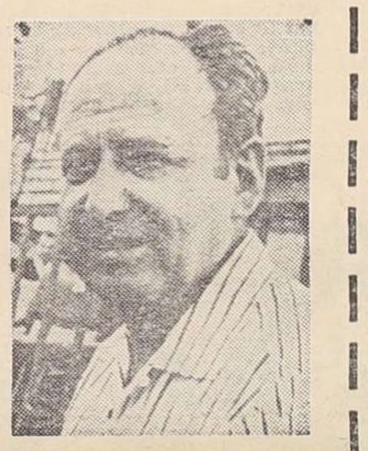

ANGELO NICULESCU

Ne mai interesăm de un portar. Și ne-ar mai trebui un atacant combativ, deoarece în trecutul sezon am avut impresia că jucăm într-o singură aripă. Poate îl vom găsi. Oricum, cu toate greutățile de moment, am certitudinea că întreg lotul de jucători va răspunde în mod responsabil la toate sarcinile perioadei pregătitoare cu marea ambiție de a ne prezenta foarte bine la examenele internaționale care ne așteaptă, Cupa balcanică intercluburi și Cupa U.E.F.A.

Stelian TRANDAFIRESCU

ACTUALITĂȚI ● ACTUALITĂȚI

● **STEAUA SE ALINIAZĂ ȘI EA LA STARTUL PREGĂTIRILOR NOULUI SEZON.** De azi, jucătorii formației campioane și deținătoare a Cupei, **Steaua**, își încep pregătirile. După efectuarea vizitei medicale, militarii vor pleca la Rîmnicu Vîlcea, unde vor rămîne pînă la sfîrșitul acestei luni. În lotul echipei, o singură noutate pînă acum: fundașul central **Fl. Marin**, transferat, conf. art. 5, de la Rapid București. Pentru începutul lunii viitoare, **Steaua** are în proiect perfectarea unui turneu de cîteva jocuri peste hotare.

● **F. C. BIHOR PLEACĂ AZI ÎN R. P. CHINEZĂ.** Formația orădeană **F. C. Bihor** pleacă astăzi într-un turneu în R. P. Chineză, unde va susține trei jocuri. În continuarea turneului, fotbaliștii orădeni vor mai disputa două întîlniri în R.P.D. Coreeană.

Sîmbătă după-amiază, **F. C. Bihor** a susținut, la Oradea, un joc amical cu **F. C. Constanța.** Partida, urmărită de 4000 de spectatori, a fost foarte disputată în primele 45 de minute. După pauză, numeroasele înlocuiri în ambele formații au făcut ca întîlnirea să-și piardă din interes. La capătul celor 90 de minute de joc, F. C. Bihor a obținut victoria cu 3—1 (2—1), prin golurile marcate de **Florescu** (min. 38 și 40) și **Petrovici** (min. 85) pentru gazde, respectiv **Mărculescu** (min. 45). Au fost folosite următoarele formații: F. C. BIHOR: Vidac (Albu) — P. Nicolae (E. Naghi), Lucaci, Bigan, Popovici — M. Marian (Petrovici), Ghergheli (Bisoc) — Suciu (Foale), Florescu (Kun I), Kun II, Georgescu (Fildan); F. C. CONSTANȚA: Popa (Ștefănescu) — Mustafa, Nistor, Antonescu, Codin (Gătej) — Petcu, I. Moldovan (Livciuc), Hoffmeister (Gache) — Mărculescu, Sălceanu, Turcu. **(I. Ghișa — coresp. jud.).**

● **POLITEHNICA TIMIȘOARA A JUCAT IERI LA BUȘTENI.** Desfășurîndu-și programul de pregătire la Bușteni, divizionara A Politehnica Timișoara a susținut ieri primul joc de verificare, avînd ca parteneră formația locală Caraimanul. Întîlnirea s-a încheiat cu scorul de 3—0 (2—0) în favoarea timișorenilor, prin golurile marcate de **Dembrovschi** (min. 5), **Istrătescu** (min. 20) și **Roșca** (min. 52). **Politehnica** a folosit formația: **Catona** (Caraivan) — **Mioc** (Nadu), **Păltinișan, Mehedințu, Maier — Lața** (Crîngașu), **Cotec** (Vișan) — **Belanov, Dembrovschi** (Roșca), **Șerbănoiu** (Nucă), **Petrescu** (Istrătescu). **(Victor Sbarcea** — coresp.).

● **PORTUL CONSTANȚA — ANTRENAMENTE ȘI MECIURI AMICALE.** Noua divizionară B **Portul Constanța** și-a reluat pregătirile de la 8 iulie, sub conducerea antrenorului **V. Luban.** De mîine, aceste pregătiri vor continua la Piatra Neamț, pentru aproximativ 14 zile. În această perioadă, constănțenii vor susține 6 meciuri amicale, printre adversari numărîndu-se **Relonul Săvinești, Ceahlăul Piatra Neamț, C.F.R. Pașcani, C.S.M. Suceava** și **Laminorul Roman.**

Loto-Pronosport informează

NUMERELE EXTRASE LA TRAGEREA EXCEPȚIONALĂ PRONOEXPRES DIN 18 IULIE 1976

FOND GENERAL DE CÎȘTIGURI: 819.665 lei.

FAZA I: extragerea I: 43 18 4 25 7 16; extragerea a II-a: 41 4 13 33 6 14; extragerea a III-a: 4 19 42 35 8 18; extragerea a IV-a: 31 43 28 2 24 15.

FAZA a II-a: extragerea a V-a: 9 14 13 39 22; extragerea a VI-a: 25 29 19 9 45; extragerea a VII-a: 42 8 39 44 32; extragerea a VIII-a: 31 24 14 29 34.

Plata cîștigurilor de la această tragere se va face astfel: în municipiul București de la 31 iulie pînă la 18 septembrie a.c.; în țară de la 4 august pînă la 18 septembrie a.c.; prin mandate poștale începînd de la 4 august 1976.

AȘA ARATĂ O VARIANTĂ CU 13 REZULTATE EXACTE LA CONCURSUL PRONOSPORT DIN 18 IULIE 1976

I. A.S.A. Cl. M. — C.S.M. Sv. 1
II. Foresta Fălt. — Met. Răd. X
III. Electroputere — Constr. Cv. 2
IV C.F.R. C-va — Vagonul Car. 2
V. Dunărea Cal. — Progr. Băil. 1
VI. Tehnofrig — Dermata 1
VII. Ind. sîrmei — Sticla Turda 1
VIII. Unirea Al. I. — Met. Cugir. X
IX. Text. Sebeș — Soda O. M. 2
X. C.I.L. Blaj — Constr. Alba 1
XI. Dacia Orăștie — Aurul Brad 2
XII. Mureșul Deva — Vict. Călan 1
XIII. Min. Lupeni — Min. Ghelar 1

FOND DE CÎȘTIGURI: 122410 LEI.

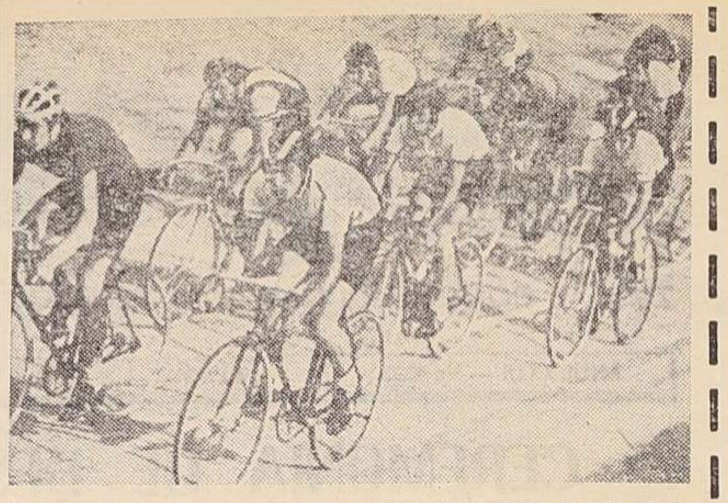

Aspect din timpul desfășurării cursei de eliminare, la finele căreia M. Romașcanu *va ocupa primul loc* Foto: N. DRAGOȘ

UN REUȘIT CONCURS INTERNAȚIONAL PE VELODROMUL DINAMO

Pista de beton a velodromului din Șoseaua Ștefan cel Mare a găzduit sîmbătă și duminică o nouă reuniune internațională, tradiționala competiție ciclistă dotată cu „Cupa Dinamo". Timpul favorabil, buna pregătire a oaspeților (reprezentanții clubului sportiv Dynamo Berlin) și replica mai mult decît satisfăcătoare dată acestora de către sportivii noștri au contribuit ca întrecerile din frumosul parc sportiv să se bucure de un real succes.

Dintre sportivii noștri, cea mai frumoasă impresie a lăsat-o Mircea Romașcanu. Revenit pe velodrom după o lungă absență și fără o pregătire prealabilă, Romașcanu a demonstrat că pasiunea sa pentru întrecerile pe pistă este departe de a se fi diminuat, că nu a uitat nimic din tehnica subtilă a curselor de viteză și că în orice moment poate să răspundă, cu succes, chemării de a reprezenta ciclismul românesc în orice întîlnire internațională pe velodrom. Mircea Romașcanu a participat la patru probe (trei individuale și una pe echipe) și la finele fiecăreia dintre ele a primit la festivitatea de premiere laurii de învingător. El a cîștigat urmărirea individuală, cursa de eliminare, cursa cu adițiune de puncte, iar alături de V. Teodor, St. Laibner și C. Cîrje — urmărirea pe echipe.

Iată rezultatele: **1 000 m cu start de pe loc:** 1. O. Trittel (Dynamo Berlin) 1:10,9; 2. U. Kessler (Dynamo Berlin) 1:11,5; 3. St. Laibner (Dinamo Buc.) 1:11,6. **Urmărire individuală:** 1. M. Romașcanu (Dinamo Buc.) 5:12,6; 2. C. Cîrje (Dinamo Buc.) 5:24,2; 3. V. Teodor (Dinamo Buc.) 5:20,7. **Viteză:** 1. S. Schreiber (Dynamo Berlin) 12,0; 2. A. Telegdy (Steaua); 3. O. Heine (Dynamo Berlin). **Cursa de eliminare:** 1. M. Romașcanu; 2. U. Kessler; 3. V. Teodor. **Urmărire echipe:** 1. Dinamo București; 2. Dynamo Berlin; 3. Dinamo tineret. **Cursa cu adițiune de puncte:** 1. M. Romașcanu 28 p (două ture avans); 2. V. Teodor 24 p (două ture avans); 3. St. Nichifor (Dinamo Buc.) 20 p (un tur avans).

Gh. ȘTEFANESCU

Automobilism

CONCURSUL DE VITEZĂ DE LA CLUJ-NAPOCA

Duminică, la Cluj-Napoca, s-a desfășurat cea de a IV-a (penultima) etapă a **campionatului republican de viteză în circuit la automobilism.** Bine organizat de către filiala **A.C.R. Cluj**, concursul a dat loc la dispute interesante, urmărite cu mult interes de către mii de spectatori. Iată primii trei clasați la clasele **I: 1. C. Căpriță (A.C.R. București)**, 2. N. Mihăiescu (A.C.R. București), 3. M. Rusescu (Tractorul Brașov); a **II-a: 1. D. Gindu (I.O.B. Balș)**, 2. V. Szabo (I.O.B. Balș), 3. F. Mateescu (A.C.R. București); **a IV-a: 1. E. Ionescu (I.O.B. Balș)**, 2. L. Moldovan (Victoria Cluj), 3. P. Vezeanu (Dacia Pitești); **a V-a: 1. F. Moțoc (Tractorul Bv.)**, 2. E. Ionescu, 3. A. Belu (Dacia Pitești); **a VI-a: 1. L. Balint (C.S.U. Brașov)**, 2. G. Nistor (I.T.A. Timișoara), 3. G. Bereni (I.T.A. Timișoara). Pe echipe: **1. I.O.B. Balș**, 2. I.T.A. Timișoara, 3. C.S.U. Brașov.

Ioan LESPUC, coresp.

PE TERENURILE DE TENIS

● Echipa de tenis (juniori) a României s-a calificat pentru turneul final al competiției dotate cu „Cupa Jean Becker". În cadrul preliminariilor desfășurate la Sofia, formația română (Segărceanu, Niculescu, Bucur, Mirza) a dispus, pe rînd, de cele ale Bulgariei cu 4—1 și Elveției cu 4—0.

● În orașul Le Touquet (Franța) s-au desfășurat întîlnirile din cadrul sferturilor de finală ale competiției internaționale feminine pentru echipe de tineret dotată cu „Cupa Annie Soisbault". Iată rezultatele înregistrate: U.R.S.S.-România 3—0; Cehoslovacia-Franța 2—1; Suedia-Iugoslavia 2—1; Anglia-Australia 3—0.

● În proba de simplu femei a turneului internațional de la Kitzbühel (Austria), Wendy Turnbull (Australia) — Ruzici (România) 6—4, 5—7, 6—3. La simplu bărbați, a cîștigat Manuel Orantes, învingător cu 7—6, 6—2, 7—6 în fața lui Jan Kodes.

● Echipa Suediei — cîștigătoarea ultimei ediții a „Cupei Davis" — este eliminată din competiție, fiind condusă cu 3—0 de Italia, în meciul de la Roma. În partida de dublu, italienii Panatta — Bertolucci au dispus cu 7—5, 6—2, 7—5 de Norberg — Bengtsson.

SPORTUL ÎN LUME

C. E. de tenis de masă — juniori

O MEDALIE DE ARGINT ȘI ALTE 6 DE BRONZ PENTRU SPORTIVII ROMÂNI

MÖDLING, 18 (prin telefon). Întrecerea continentală a celor mai mici jucători de tenis de masă se încheie astă-seară (n.r. duminică). La medalia de bronz obținută de cuplul Romanescu — Mihuț (dublu mixt juniori) s-au adăugat o medalie de argint, cîștigată de Mihuț — cu Strömvall (Suedia) — învinse în finala probei de dublu junioare de Palatinus — Fabri (Iugoslavia) cu 1—2 și alte 6 de bronz, obținute de **Cr. Romanescu** (simplu juniori), **Crinela Sava** și, respectiv, **Eva Ferenczi** (simplu junioare mici), **Sava, Ferenczi** (dublu junioare mici), **Romanescu** și Hassanov (Bulgaria) la dublu juniori și **Romanescu, Mihuț** (dublu mixt juniori). Bilanțul general (o medalie de argint și 7 de bronz) e satisfăcător dar, evident, sub posibilitățile jucătorilor noștri.

Titlurile de campioni europeni au fost cucerite de Kalinic (Iugoslavia) — simplu juniori, Romahina (U.R.S.S.) — simplu junioare, Day, Barden (Anglia) dublu juniori, Palatinus, Fabri (Iugoslavia) — dublu junioare și, respectiv, Tungström (Suedia) — simplu juniori mici și Percucin (Iugoslavia) — simplu junioare mici.

După convorbirea telefonică urmează să se dispute finalele la dublu juniori și dublu mixt.

VAN IMPE A CÎȘTIGAT „TURUL FRANȚEI"

Cea de-a 63-a ediție a Turului Franței s-a încheiat la Paris cu victoria rutierului belgian **Lucien Van Impe** (30 ani), care termină pentru prima oară învingător la această tradițională și dificilă competiție ciclistă. Pe locurile următoare în clasamentul general s-au situat olandezul **Joop Zoetemelk** — la 4:14, francezii **Raymond Poulidor** — la 12:08, **Raymond Delisle** — la 12:17, italianul Walter Ricconi — la 12:39 și spaniolul Francisco Galdos — la 14:50.

Ultima etapă a cursei s-a desfășurat în două semietape. Prima (contracronometru individual la Paris, pe distanța de 6 km) a revenit belgianului Freddy Maertens cu timpul de 7:46, iar cea de-a doua, desfășurată în circuit pe Champs-Elysée, a fost cîștigată de olandezul G. Karstens — 90,700 km în 1h58:48. Sîmbătă, penultima etapă (Montargis—Versailles, 135 km) a fost cîștigată de Maertens.

PE SCURT

AUTO ● Marele Premiu al Angliei, desfășurat pe circuitul de la Brands Hatch, în cadrul campionatului mondial al piloților de formula 1, a revenit automobilistului englez James Hunt, urmat de austriacul Niki Lauda, care își menține poziția de lider în clasamentul competiției.

BOX ● Pugilistul ghanez David Kotey și-a păstrat titlul de campion mondial profesionist la cat. pană. La Tokio, el l-a învins prin k.o. în repriza a 3-a pe japonezul Shige Fukuyama.

FOTBAL ● Campionatul U.R.S.S. (ediția scurtă, disputată numai în sezonul de primăvară) a revenit echipei Dinamo Moscova, cu 22 p, urmată de Ararat Erevan — 19 p, Dinamo Tbilisi și Karpați Lvov — 18 p. ● Rezultate din „Cupa de vară": Malmoe (Suedia) — Young Boys Berna 1—1 (0—1); Zbrojovka Brno — M.S.V. Duisburg 1—0 (0—0); Atvidaberg (Suedia) — Austria Salzburg 4—0 (1—0); Zaglembie Sosnowiec — Voest Linz 1—1 (0—0); Austria Viena — F.C. Zürich 2—4 (0—3); Stende (Belgia) — Guimaraes (Portugalia) 2—0 (0—0).

ȘAH ● După 6 runde, în turneul interzonal de la Bienne (Elveția), în clasament conduc Smîslov (U.R.S.S.) și Hübner (R.F.G.) cu cîte $4^1/_2$ p. Urmează Petrosian (U.R.S.S.), Byrne (S.U.A.) și Csom (Ungaria) — $3^1/_2$ p. Rezultate din runda a 6-a: Smîslov — Andersson 1—0; Byrne — Liberson 1—0; Csom — Castro 1—0; Petrosian — Lombard 1—0; Sanguinetti — Diaz 1—0. În runda a 5-a: Sosonko — Csom 1—0; Byrne — Diaz 1—0; Tal — Larsen, Lombard — Smîslov, Sanguinetti — Hübner remize. ● La Manila, Karpov l-a învins în 42 de mutări pe Liubojevici, iar Torre pe Browne. În clasament, conduce Torre cu $2^1/_2$ p, urmat de Karpov, cu $1^1/_2$ p. Liubojevici și Browne (S.U.A.) au cîte 1 p. ● La Amsterdam, după 10 runde, conduce Korcinoi cu $6^1/_2$ p (1), urmat de Miles — 6 p.

TURNEUL DE ȘAH DE LA LUBLIN

În prima rundă a turneului internațional feminin de șah, care se desfășoară în orașul Lublin, (Polonia), maestra română *Gertrude Baumstark* a învins-o pe poloneza Hanna Jagodzinska. Alte rezultate: Zatulovskaia — Szmacinska 1—0; Honfi — Kaspszyk 0—1; Konarkowska — Radzikowska 1/2 — 1/2.

Montreal '76

A XXI-a EDIȚIE a J.O. DE VARĂ

PRIMUL BOXER ROMÂN INTRĂ MARȚI ÎN RING

● Un meci-vedetă: Faredin Ibrahim — Ciu En Zo ● Gruescu, Ciochină și Zilberman — fără adversari în primul tur ● Didea îl întîlnește pe canadianul Prévost

Pentru turneul olimpic de box momentul tragerii la sorți a fost deosebit de important, întrucît seria de adversari (deciși sau potențiali) poate influența drumul spre podium. În ceea ce-i privește pe pugiliștii români, este greu de făcut o apreciere globală asupra valorii adversarilor hărăziți pentru primul tur. Fără îndoială, misiunea cea mai dificilă este cea a — de curînd — „cocoșului" **Faredin Ibrahim**, care îl întîlnește pe favoritul nr. 1 al categoriei, **Ciu En Zo** (R.P.D. Coreeană), doi ani la rînd cîștigător al turneului internațional „Centura de aur" de la București. Pe de altă parte, **Alec Năstac** (mijlocie) și **Costică Dafinoiu** (semigrea) au primit adversari necunoscuți nouă, boxeri, din Australia, respectiv Guyana, iar **Constantin Gruescu** (muscă), **Gheorghe Ciochină** (pană) și **Victor Zilberman** (semimijlocie) vor trece primul tur fără oponenți.

Ceilalți boxeri români se află în fața unor rivali sportivi cu un palmares mai mult sau mai puțin bogat. Astfel, **Remus Cozma** (semimuscă) debutează în compania puternicului tailandez **Pontareta**, finalist al turneului de anul acesta de la Bangkok. **Simion Cuțov** (semiușoară) are ca adversar pe englezul **E. Mittee**, iar fratele său **Calistrat Cuțov** (ușoară) înfruntă, în cadrul celei mai populate categorii (42 de concurenți), pe francezul **Jean Claude Ruiz**, cîștigătorul unui recent turneu internațional disputat la Almeria (Spania). **Vasile Didea** (mijlocie mică) își vede îngreunată misiunea prin faptul că sorții i-au rezervat un adversar din țara gazdă: canadianul **Michel Prévost**, vicecampion al Jocurilor Panamericane (în cadrul cărora a pierdut finala cu celebrul Rolando Garbey). În sfîrșit, **Mircea Simon** (grea) are tot un adversar coborît de pe podiumul Jocurilor Panamericane, unde a obținut medalia de bronz: jamaicanul **D. Berbick.**

Pentru cele 11 medalii de aur, 11 de argint și 22 de bronz vor urca în ring peste 300 de pugiliști din aproape 70 de țări. Cea mai puțin populată categorie este cea a „greilor", cu 18 concurenți. La această categorie, pentru primul tur au fost stabilite meciurile: **Teofilo Stevenson** (Cuba) — **Mamadou Drame** (Senegal), **Johnny Tate** (S.U.A.) — **Andrzej Biegalski** (Polonia), **Peter Hussing** (R.F.G.) — **Laszlo Pakozdi** (Ungaria).

Iată programul boxerilor români: la 20 iulie, **Ibrahim — Ciu En Zo** (R.P.D. Coreeană); la 21 iulie, **S. Cuțov — Mittee** (Anglia); la 22 iulie, **C. Cuțov — Ruiz** (Franța) și **Didea — Prévost** (Canada); la 23 iulie, **Cozma — Pontareta** (Thailanda); la 26 iulie, **Năstac — McElwin** (Australia), **Dafinoiu — Nixon** (Guyana) și **Simon — Berbick** (Jamaica).

AMBELE ECHIPAJE ROMÂNEȘTI ÎN RECALIFICĂRI LA CANOTAJ MASCULIN

Duminică dimineață, la ora 10 (ora Montrealului) s-a dat cel dintîi start la canotaj, prima zi a întrecerilor fiind rezervată curselor eliminatorii din probele masculine, la care participă 108 echipaje, România a prezentat în concurs două echipaje — la **schif simplu**, tînărul **Walter Lambertus** și la **4 rame f.c.** o ambarcație formată din **Nicolae Simion, Dumitru Grumezescu, Ștefan Tudor** și **Ernest Gall.**

Concurînd în cea de a doua serie, Walter Lambertus a pornit bine, aflîndu-se la jumătatea cursei pe poziția a doua (3:45,61), destul de aproape de sovieticul Nikolai Dovgan (3:41,51 la 1000 m). Între 1000 și 1500 de metri, Lambertus a înregistrat însă o surprinzătoare scădere, înaintea ultimului sfert al cursei găsindu-se abia în poziția a cincea (5:49,40 la 1500 m). Eforturile — vizibile — pe care reprezentantul nostru avea să le facă pe ultimii 500 de metri nu i-au mai permis să ocupe în final decît locul IV, urmînd să concureze marți în recalificări. Iată ordinea sosirii în seria a II-a: 1. Dovgan (U.R.S.S.) — 7:28,92; 2. Biondi (Italia) 7:35,33; 3. Svensson (Suedia) 7:40,82; 4. Lambertus 7:42.65; 5. Kutscher (Uruguay) 7:48,59.

Nici cel de al doilea echipaj românesc nu a reușit să se califice direct în semifinale, dar în acest caz se consemnează o veritabilă surpriză. Este știut că România deține în această probă medalia de bronz la C.M. de anul trecut, așa încît clasarea echipajului nostru pe locul IV în serie este urmarea unei evoluții sub posibilități, cu atît mai mult cu cît cele trei calificate (în ordine, S.U.A., Italia și Bulgaria) nu s-au numărat printre finalistele C.M. de la Nottingham. Ordinea sosirii în seria I: 1. S.U.A. 6:15,07; 2. Italia 6:16,10; 3. Bulgaria 6:20,71; 4. ROMÂNIA 6:23,12; 5. Finlanda 6:38,91.

Urmează, deci, ca și acest echipaj românesc să evolueze din nou marți, în recalificări, pentru a putea fi prezent vineri în semifinale.

18 ECHIPE MASCULINE ȘI FEMININE ÎN LUPTA PENTRU DOUĂ TITLURI

În programul primei zile a întrecerilor olimpice de la Montreal s-a aflat și handbalul masculin. Marți, băieților li se vor alătura și fetele. Din păcate, partidele reprezentativei noastre masculine — și cea de duminică, cu Ungaria, nu a făcut excepție — se termină după închiderea ediției ziarului nostru, astfel că rezultatele vor fi publicate cu o întîrziere de 24 de ore.

Firește că, aici, la Montreal, cele 12 echipe masculine, ca și cele 6 feminine, calificate după aprige dispute preliminare, s-au prezentat cu cele mai puternice loturi pe care le pot alcătui la ora actuală și după un îndelungat stagiu de pregătire și verificări. Specialiștii așteaptă ca întrecerile să se ridice la cote înalte, să constituie o eficientă propagandă pentru handbal.

Cele 12 formații masculine sînt împărțite — așa cum am mai anunțat — în două grupe:

A — **R. F. Germania, Iugoslavia, Uniunea Sovietică, Danemarca, Japonia** și **Canada;**

B — **ROMÂNIA, Polonia, Cehoslovacia, Ungaria, Statele Unite** și **Tunisia.**

Echipa României își susține meciurile din grupă după următorul program: 18 iulie (s-a jucat astă-noapte) cu Ungaria, 20 iulie cu S.U.A., 22 iulie cu Tunisia, 24 iulie cu Cehoslovacia și 26 iulie cu Polonia. În ziua de 28 iulie au loc — la Forum — finalele pentru locurile 1—2 și 3—4.

Aflate pentru prima dată în programul olimpic, întrecerile feminine reunesc la **start 6** reprezentative: **R. D. Germană, U.R.S.S., Ungaria, România, Japonia** și **Canada.** Programul jocurilor echipei României este următorul: 20 iulie cu R. D. Germană (campioană mondială), 22 iulie cu Uniunea Sovietică, 24 iulie cu Japonia, 26 iulie cu Canada și 28 iulie cu Ungaria. Așadar, sistemul de desfășurare este „fiecare cu fiecare".

Loturile echipelor României:

Cornel Penu, Nicolae Munteanu — Ștefan Birtalan, Adrian Cosma, Cezar Drăgăniță, Alexandru Fölker, Cristian Gațu, Mircea Grabovschi, Roland Gunesch, Gabriel Kicsid, Ghiță Licu, Werner Stöckl, Constantin Tudosie și Radu Voina;

Elisabeta Ionescu, Viorica Ionică — Simona Arghir, Maria Bosi, Doina Cojocaru, Doina Furcoi, Iuliana Hobincu, Maria Lackovics, Georgeta Lăcustă, Magdalena Mikloș, Cristina Petrovici, Constantina Pițigoi, Niculina Sasu și Rozalia Soș.

O FLACĂRĂ OLIMPICĂ SIMBOLICĂ ÎN INIMA CAPITALEI

Moment sărbătoresc, sîmbătă-seara, în fața Casei Centrale a Armatei din Capitală, unde mulți bucureșteni au ținut să asiste la sosirea „Ștafetei olimpice 1976", acțiune organizată cu succes de către Consiliul municipal pentru educație fizică și sport București, în cinstea J.O. de la Montreal.

Precedînd cu cîteva ore impresionanta solemnitate de deschidere a Jocurilor, pe care aveam să o urmărim, cu mic cu mare, prin intermediul televiziunii, își fac apariția în fața scenei deschise — amintind de vestita poiană a Olimpiei, prin coloanele antice amplasate într-un bogat decor vegetal străjuit de flamura albă cu cele cinci cercuri și de drapelul țării noastre — tinerele ștafete din cele opt sectoare ale Bucureștiului, în frunte cu cîte o fată și un băiat purtînd mici torțe olimpice. La semnalul trompeților, purtătorii de torțe înaintează către podiumul oficial, formînd un semicerc, iar fostul campion olimpic, maestru emerit al sportului Dumitru Pîrvulescu *(prima medalie de aur a României la lupte greco-romane, cucerită la Roma, în 1960) aprinde de la aceștia marea torță, prezentînd raportul tovarășului* Miron Olteanu, *secretar al C.N.E.F.S., care rostește un cald cuvînt inaugural.* Urmează aprinderea flăcării olimpice simbolice *în marea cupă din fața coloanelor pe care putem citi succesele înregistrate pînă acum de reprezentanții României la ultimele șase olimpiade.*

Clipa este solemnă, emoționantă și — o dată cu acest omagiu — gîndurile noastre zboară peste țări și mări, în îndepărtata Canadă, unde fetele și băieții noștri vor continua să onoreze nobilele idei olimpice, străduindu-se totodată, în focul întrecerilor J.O., să amplifice — prin rezultate superioare — gloria sportivă a României socialiste.

Saut omagial înaintea aprinderii flăcării olimpice simbolice din Capitală

N. MARDAN

AZI, LA MONTREAL

BASCHET: de la ora 15,00 Mexic—Japonia (gr. A), Canada—Cuba (gr. A) și U.R.S.S.—Australia (gr. A); în turneul feminin: U.R.S.S.—Canada, Cehoslovacia—Bulgaria și S.U.A.—Japonia.

BOX: ora 19,00 și ora 1,00 — meciuri eliminatorii.

FOTBAL: Montreal ora 22,00 U.R.S.S. — Canada (gr. D); Ottawa ora 24,00 Franța — Mexic (gr. B); Toronto ora 24,00 Israel — Guatemala (gr. B).

HALTERE: ora 20,30 grupa B și ora 1,00 grupa A ale concursului la cat. 56 kg.

HOCHEI PE IARBĂ: ora 16,00 Pakistan — Spania (gr. B); ora 18,00 R.F. Germania — M. Britanie (gr. B); ora 21,00 India — Olanda (gr. A); ora 23,00 Australia — Canada (gr. A).

GIMNASTICĂ: ora 20,00—22,30 — exerciții liber alese femei grupa I — 4 echipe și grupa a II-a — 4 echipe; ora 1,00—3,30 — exerciții liber alese femei grupa a III-a — 4 echipe și grupa a IV-a — 4 echipe.

PENTATLON MODERN: ora 14,00 — proba de scrimă.

CANOTAJ: ora 16,00 — întreceri eliminatorii femei.

TIR: ora 15,00 — armă liberă calibru redus 60 focuri culcat și talere șanț (75 focuri).

ÎNOT: ora 15,30 — serii la 200 m liber (b), 200 m delfin (f), 100 m bras (b) și 1500 m liber; ora 20,00 trambulină (f) — 6 sărituri; ora 1,00 — semifinale la 100 m bras (b), finale la 100 m liber (f), 100 m spate (b), 200 m delfin (f), 200 m liber (b) și trambulină (f) — 4 sărituri.

POLO: ora 15,30 România — Mexic (gr. B), Italia — Cuba (gr. A), și Ungaria — Canada (gr. C); ora 21,00 Olanda — U.R.S.S. (gr. B), Iugoslavia — Iran (gr. A) și R.F.G. — Australia (gr. C).

YACHTING: ora 19,00 — prima regată la Flyng Dutchman, clasa 470 și Tornado; ora 19,10 — prima regată la Tempest și Finn; ora 19,20 — prima regată la Soling.

VOLEI: ora 19,00 Canada — Polonia (gr. A), Cuba — Cehoslovacia (gr. A) — meciuri masculine; Japonia — Ungaria (gr. A) și Peru — Canada (gr. A) — meciuri feminine.

• Ora întrecerilor — ora București.

PE MICUL ECRAN

Ora 16,30: Rezumatul înregistrat al întrecerilor din ziua precedentă: **haltere, tir, pentatlon modern, gimnastică, box** și **jocuri sportive.**

Ora 21,50: Gimnastică — exerciții impuse; **box** — meciuri eliminatorii; **ciclism** — proba de 100 km pe echipe; **natație** — finalele probelor de 200 m delfin bărbați și 4× 100 m mixt femei.

CEREMONIA DE DESCHIDERE

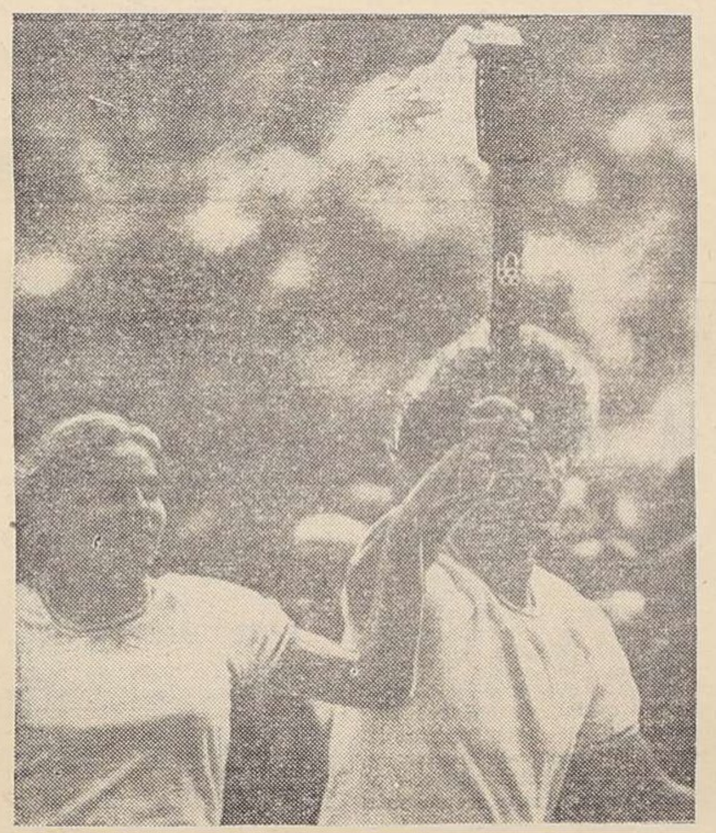

Ultimii purtători ai torței olimpice — Stephane Prefontaine din Montreal și Sandra Henderson din Toronto — intră pe Stadionul olimpic

Telefoto: A.P.—AGERPRES

(Urmare din pag. 1)

Olimpice au devenit o sărbătoare mondială care se trăiește intens.

Priveam la această paradă minunată a tinereții și ne gîndeam cu plăcere că acasă, în același timp, deși ne despărțea o după-amiază, împărtășeam aceleași emoții, așteptînd cu nerăbdare să vină rîndul delegației noastre. Pînă la litera R au trecut atîtea delegații, care mai de care mai originală, mai interesantă și vroiam să vedem ce impresie vor face fetele și băieții noștri.

I-ați văzut apărînd de sub tunel, într-o înșiruire și variație de culori, în mov fetele, în maro și bej băieții, cu pălării de pai, cu o ținută elegantă, cu gestul și mai elegant al scoaterii pălăriilor în fața tribunelor. Comparăm cu alte grupuri de sportivi și așteptăm cu nerăbdare ziarele montrealeze pentru a compara impresia noastră excelentă pe care o credeam, justificat, subiectivă. Și iată ce am citit în ziarul „Le Dimanche": „Sportivele cele mai elegante au fost acelea ale României, în taior lilas, cu pălării înflorate și cu boruri largi. Cum am putea să uităm pe aceste românce? Ele au fost cele mai frumoase". Deci părerea noastră s-a confirmat. Fetele, care atrag întotdeauna mai mult decît băieții, au plăcut atît de mult aici la Montreal și am auzit în oraș și la centrul de presă cele mai bune impresii despre ansamblul delegației noastre, pentru că și ținuta băieților a fost frumoasă, sportivii noștri în general situîndu-se din punct de vedere al prezentării printre fruntașii defilării. De aici, de la Montreal, ar trebui să felicităm pe părinții acestor sportivi pentru aprecierile primite în presa canadiană și să nu uităm pe creatorii și croitorii de la „Casa de mode" de pe Calea Victoriei și să-i felicităm.

A fost o paradă impresionantă a tuturor celor 94 de delegații prezente la defilare, care au umplut apoi terenul de fotbal pentru a lua parte la ceremonia propriu-zisă. După alocuțiunea președintelui Comitetului de organizare a celei de a XXI-a ediții a Jocurilor Olimpice moderne, Roger Rousseau, urmată de aceea a lordului Killanin, președintele Comitetului Internațional Olimpic, regina Elisabeta a II-a a Marii Britanii a declarat deschise Jocurile Olimpice de la Montreal și a urmat impresionanta ceremonie a ridicării drapelului olimpic în acordurile imnului olimpic al lui Spiru Samara, remiterea steagului Comitetului Olimpic Internațional de către primarul Münchenului primarului Montrealului, festivitate însoțită de două ansambluri folclorice de dansatori. Apoi au fost lansați cei 80 de porumbei, număr care coincide cu cei 80 de ani scurși de la inaugurarea Jocurilor Olimpice moderne la Atena (1896) și sosirea flăcării olimpice purtată de două mîini tinere, ca într-un zbor spre înțelegere, prietenie și pace, tinerii Sandra Henderson din Toronto și Stephane Prefontaine din Montreal. Ea are 15 ani, el 16 ani, ei vor avea cîte un loc în echipa canadiană pentru Jocurile Olimpice de vară din 1980, de la Moscova. În imensitatea stadionului, cei doi tineri au aprins cu torța lor flacăra care va arde pînă în seara zilei de 1 august, martoră a unor întreceri olimpice pe care le dorim pline de semnificațiile lor cele mai înalte:

„Bucuria, dragostea, gloria vor fi recompensa în aceste întreceri arzătoare, cu prilejul rendez-vous-ului prieteniei. Tot universul să respire în ritmul inimilor voastre, de pe pămîntul oamenilor se înalță acest cîntec în cinstea voastră".

Sînt cuvintele cantatei care a urmat aprinderii flăcării, executată de cor și orchestră. În jurul nostru am văzut mulți oameni, tineri și vîrstnici, cu lacrimi în ochi.

Ceea ce a urmat, baletul intitulat „Omagiu adus de tinerii canadieni sportivilor lumii" a fost un ansamblu de 1 000 de tineri, foarte bine regizat, foarte plăcut și semnificativ pentru avîntul pe care gimnastica de masă îl ia peste tot, ca un mesager al ideii de sănătate, frumusețe și vigoare tinerească. După jurămîntul rostit de sportivul halterofil canadian Pierre Saint Jean, participant pentru a treia oară la Olimpiadă, și de arbitrul canadian Maurice Forget, după intonarea imnului „O. Canada", în aplauzele mulțimii delegațiile au început să părăsească stadionul în ordinea intrării.

I-am însoțit cu privirea pe sportivii noștri pînă la dispariția lor sub tunel, gîndindu-ne că de a doua zi începe marele lor examen la 11 sporturi olimpice în care și-au propus să realizeze cele mai bune performanțe olimpice înregistrate pînă în prezent de sportivii români la Olimpiade. Fără îndoială că și alte delegații și-au propus același scop. Dar cu cît lupta va fi mai grea, cu atît realizarea obiectivului pe care și l-a propus delegația noastră va fi mai valoroasă.

Bătălia sportivă olimpică a început. Cu curaj, succes tuturor candidaților olimpici români.